



臺北市立大學 休閒運動管理學系暨碩士班

104 學年度 研究生手冊

中華民國一〇四年六月



目錄

新生注意事項	3
休閒運動管理學系暨碩士班規定(含在職專班).....	4
104 學年度課程標準(碩士班).....	6
104 學年度課程標準(碩士在職專班).....	7
研究生申請論文指導教授規定	8
研究生申請論文指導教授同意書	9
研究生更換論文指導教授申請書【指導教授同意書】	10
申請碩士學位考試投稿規定.....	11
實習要點.....	12
學生申請實習流程圖	13
105 年 實習申請表.....	14
研究計畫口試申請表.....	17
研究計畫口試評分表.....	19
研究計畫口試評分總表	20
研究計畫口試-旁聽簽到表	21
申請學位論文口試之流程圖.....	22
學位論文口試申請表.....	23
學位論文口試評分表.....	26
學位論文口試評分總表	27
學位論文口試-旁聽簽到表	28
論文口試展延申請書	29
論文內容格式	30
參考文獻 APA 撰寫格式範例.....	39
畢業生離校手續單	43
論文投稿審查篇數同意表	44
個人資料表	45

辦理離校程序(請於每年 1 月 31 日或 7 月 31 日前完成)

104 級 新生注意事項

一、系辦信箱與電話：greenfriend01@utapei.edu.tw

電話：02-28718288 轉 6802 李青霞助教

二、畢業(五大步驟)：

(一)修完課程標準：

1.一般生：請參閱手冊第 6 頁。

①總畢業學分為 37 學分（不含畢業論文 4 學分）

②實習 300 小時：參閱手冊第 12~14 頁。

③校內擔任志工時數研究生共計 50 小時

④跨所(校)選修必須 3 學分，

只要是本系課程標準沒有的課程，皆列為跨所(校)選修學分。

⑤宜取得 2 張證照始得畢業

2.在職專班：總畢業學分為 34 學分（不含畢業論文 4 學分），

請參閱手冊第 7 頁。

(二)投稿 2 篇：參閱手冊第 11 頁。

中文期刊全文：第一作者-以 2 篇計

第二作者-以 1 篇計

第三作者-以 2/3 篇計

第四作者以上-以此類推

中文研討會：第一作者上台口頭發表 ----- 以 1 篇計

第一作者 海報發表 ----- 以 1/2 篇計

其餘作者 ----- 不計

*外文之期刊或國際研討會均以英文投稿發表篇數之二倍計算

*另通訊作者提至系務會議討論。

(三)旁聽同學口試 4 次，才可申請口試，旁聽時記得簽名。

1.研究計劃 2 次，參閱手冊第 21 頁。

2.學位論文 2 次，參閱手冊第 28 頁。

(四)完成碩士論文。

(五)辦理離校手續：每年 1 月 31 日或 7 月 31 日前。

三、完成碩士論文三步驟：

步驟 1(一下)：申請指導教授：參閱手冊第 8~9 頁。

步驟 2(二上)：申請研究計劃口試(前三章)：參閱手冊第 16~21 頁。

(一)至少完成應修課程之百分之五十後，即得以向學位資格審查委員會提出碩士學位論文之研究計劃申請

(二)應於申請學位考試前，上網自學『學術倫理數位課程』，並通過測驗達 80 分以上，以取得修課證明

步驟 3(二下)：申請學位論文口試：參閱手冊第 22~28 頁。

投稿發表著作至少 2 篇方可申請學位論文口試

*此步驟 2 及步驟 3 每學期限申請 1 個步驟，不能 1 學期申請 2 個步驟，也就是同一學期不能同時申請研究計畫及學位論文。欲如期畢業者，一下繳交指導教授，二上申請研究計劃，二下申請學位論文。

*研究計畫與學位論文為每年 12/10 或 6/10 前提出申請，每學期最後一天前完成口試。

休閒運動管理學系暨碩士班規定(含在職專班)

一、各項辦理事項參考行事曆

辦理時程		研一	研二/畢業年度
第一學期	9 月初	註冊、選課	
	9 月－10 月	修課、研究 (研究生個人資料表)	申請論文研究計劃口試 (研究計劃口試申請書)
	11 月	修課、研究	提交論文研究計劃
	12 月~隔年 1 月		論文研究計劃口試 (研究計劃口試評分表)
第二學期	2 月中	註冊、選課	
	3 月	修課、研究	申請學位論文口試 (學位論文口試申請書)
	4 月中－5 月中	實習計劃申請 預備暑假實習	提交論文全稿
	6 月底前	準備提出論文研究計劃 相關研究與資料 (指導教授申請書)	學位論文口試 (學位論文口試評分表)
畢業生	7 月	修正論文 通過學位論文最終審查 繳交學位論文	
	7 月 31 日前	辦理離校手續 領取碩士學位證書	

*申請研究計畫口試或學位論文口試，口試時間皆於每學期第 18 週之最後一天，若有特殊情況者，請填寫展延口試申請表。

二、修業相關規定

- (一) 修業年限：修業年限為 1 年至 4 年。
- (二) 畢業學分要求：
 - 1. 碩士班：總畢業學分為 37 學分 (不含畢業論文 4 學分)。
 - 2. 碩士在職專班：總畢業學分為 34 學分 (不含畢業論文 4 學分)。
- (三) 學業成績規定：以 100 分為滿分，70 分為及格，必修科目不及格者應重修至及格。
- (四) 研究生依規定時間參加其他同學之論文研究計畫口試至少 2 場，始可申請本人之研究計畫口試。
- (五) 研究生依規定時間參加其他同學之學位論文口試至少 2 場，始可申請本人之學位論文口試。
- (六) 申請畢業論文口試前必須具備於學術認可之學報及其他出版刊物發表論文兩篇。

三、修業注意事項

- (一) 研究生每學期至少須修課 2 學分;每學期修課上限則為 14 學分。未修滿畢業學分者，選課時至少應修一門科目(不含論文)。已修滿畢業學分數者，不受此限。
- (二) 投稿發表著作至少 2 篇方可申請學位論文口試，相關規定另請參閱「申請碩士學位考試投稿規定詳如第 11 頁」。
- (三) 研究生應於第二學期開學之前就本所專任教師中選定指導教授(若該研究領域無適當指導教授時得經所長同意後聘請校外助理教授以上(具有博士學位)擔任。指導教授經選定後，無特殊理由不宜中途更改。有特殊理由須更換指導教授時，須先報請所長與指導教授及相關教授協商同意後始可更換指導教授。
- (四) 研究生註冊、休學、復學、更改姓名、年籍、違反校規之處置及應屆畢業生畢業資格等事項，比照本校學則有關各項規定辦理。

臺北市立大學休閒運動管理學系暨碩士班
104 學年度課程標準

***三大教育目標**

- 1.培育休閒運動產業經營管理之專業知能
- 2.培育休閒運動管理企劃及研發知能
- 3.培育運動設施規劃營運專業知能

總畢業學分為 37 學分（不含畢業論文 4 學分）：

必修 18 學分；選修 19 學分【含跨所(校)選修 3 學分】。

選修附註條件：

1「獨立研究」只限二年級研究生選修。

2 畢業前必須完成休閒運動管理實習時數至少 300 小時，校內擔任志工時數研究生共計 50 小時。

畢業附註條件：

1.跨所(校)選修必須 3 學分。

2.畢業門檻：宜取得 2 張證照始得畢業(可選擇證照類別為運動術科、資訊類、旅遊類與語言類等，其語言類部分，若為 TOEIC 須為 450 分以上)。

3.應於申請學位考試前，上網自學『學術倫理數位課程』，並通過測驗達 80 分以上，以取得修課證明。

類別	科目		學分數	時數	第一學年		第二學年		備註
					1	2	1	2	
必修課程	研究法	Research Methods	3	3	3				必修 18 學分
	獨立研究 ¹	Independent Study	2	2			1	1	
	進階休閒運動管理學	Advanced Management of Recreation and Sport	3	3		3			
	專題研討	Seminar	4	8	1	1	1	1	
	量化與質性分析		3	3		3			
	休閒運動管理實習 ²	Internship / Practicum	1	2			1		
	休閒運動(術科)	Recreational Sport and Exercise	2	4	1	1			
	碩士論文(不計畢業學分)	Master Thesis	4				2	2	
選修課程	進階心理學	Advanced Psychology	3	3		3			選修 16 學分
	進階應用統計學	Advanced Statistics	3	3		3			
	運動場館規劃與管理	Planning and Management of Sport Facility	2	2	2				
	身體活動與老化	Physical Activity and Aging	2	2	2				
	運動行銷與贊助	Sport Marketing and Sponsorship	2	2	2				
	運動傳播	Sport Communications	2	2	2				
	活動企劃與管理	Event Planning and Management	2	2	2				
	管理科學	Management Science	2	2		2			
	休閒運動產業	Industry of Recreation and Sport	2	2		2			
	運動產業電子商務	E-Commerce for Sport Industry	2	2		2			
	冒險教育專題	Project Study in Adventure Education	2	2			2		
	公共政策與法規	Public Policy and Law	2	2			2		
	運動賽會管理	Sport Events Management	2	2			2		
	休閒治療諮商	Therapeutic Recreation and Counseling	2	2			2		
	非營利組織與志工管理	Non-Profit Organization and Volunteer Management	2	2				2	
	組織行為與領導決策	Organizational Behavior and Leadership	2	2				2	
	質性研究	Qualitative Research	2	2				2	
	跨所(校)選修		3						選修 3 學分

臺北市立大學休閒運動管理系碩士在職專班
104 學年度課程標準

***三大教育目標**

- 1.培育休閒運動產業經營管理之專業知能
- 2.培育休閒運動管理企劃及研發知能
- 3.培育運動設施規劃營運專業知能

總畢業學分為 34 學分（不含畢業論文 4 學分）：

必修 18 學分；選修 16 學分。

選修附註條件：

1「獨立研究」只限二年級研究生選修。

* 得跨所選修 3 學分。

* 本課程得依實際需求調整開設學年(期)。

* 應於申請學位考試前，上網自學『學術倫理數位課程』，並通過測驗達 80 分以上，以取得修課證明。

類別	科目		學分	時數	第 1 學年		第 2 學年		備註
					1	2	1	2	
必修課程	統計學與資料分析	Statistics and Data Analysis	3	3		3			必修 18 學分
	研究法	Research Methodology	3	3	3				
	休閒運動管理學	Management of Recreation and Sport	3	3	3				
	運動行銷理論與實務	Sport Marketing：Theory and Practice	3	3		3			
	專題研討	Seminar	4	8	1	1	1	1	
	獨立研究 ¹	Independent Study	2	2			1	1	
	碩士論文 (不計畢業學分)	Master Thesis	4	4			2	2	
選修課程	運動場館規劃與管理	Planning and Management of Sport Facility	2	2	2				選修 16 學分
	活動企劃與管理	Event Planning and Management	2	2	2				
	運動社會學研究	Studies in Sport Sociology	2	2	2				
	冒險教育專題	Project Study in Adventure Education	2	2	2				
	管理科學	Management Science	2	2		2			
	休閒教育專題	Current Issues in Leisure Education	2	2		2			
	休閒運動實務（I）	Recreation and Sport Management Practices I	2	2		2			
	休閒運動實務（II）	Recreation and Sport Management Practices II	2	2			2		
	運動傳播理論與實務	Sport Communication: Theory and Practice	2	2			2		
	運動賽會管理	Sport Events Management	2	2			2		
	質性研究	Qualitative Research	2	2				2	
	運動時勢議題	Current Issues in Sports	2	2				2	
	休閒與健康老化	Leisure and Healthy Aging	2	2				2	

臺北市立大學 休閒運動管理學暨碩士班

研究生申請論文指導教授規定

97.10.9 九十七學年度第一學期第 1 次系務會議修正通過

98.10.7 九十八學年度第一學期第 1 次系務會議修正實施

102.2.27 一〇一學年度第二學期第 1 次系務會議修正實施

103.6.16 一〇二學年度第二學期第 4 次系務會議修正實施

- 一、研究生應於修業第二學期選定論文指導教授，並繳交同意書，始完成論文指導教授申請程序。
- 二、研究生之指導教授人選，應由本校專任助理教授（具博士學位）以上擔任，其優先順序如下：
 - （一）本所專任教師。
 - （二）本校專任教師。*本所研究生指導教授若非本系專任教師擔任，應先提送本所所務會議並請研究生列席報告，經所務會議委員過半同意…使可…。
- 三、研究生之指導教授人選，有以下情形者，須由本系一位專任教師協同指導：
 - （一）研究生欲修習之領域本系無適當教授指導，聘請其他助理教授（具博士學位）以上擔任指導教授。
 - （二）申請助理教授（不具博士學位）為指導教授。
 - （三）在專業領域具實務經驗且有卓越表現或重要貢獻者。

臺北市立大學 休閒運動管理學系暨碩士班
研究生申請論文指導教授同意書

姓名		學號	
研究所別 【請勾選】	<input type="checkbox"/> 碩士班一般生 <input type="checkbox"/> 碩士在職專班生	研究生 聯絡電話	
研究方向 或題目			
二 選 一	本人同意擔任該生之指導教授 教授簽名：_____ <div style="text-align: right;">日期：____年____月____日</div>		
	指導教授	本人同意擔任該生之指導教授 教授簽名：_____ 日期：____年____月____日	
	本系協同 指導教授	本人同意擔任該生之協同指導教授 教授簽名：_____ 日期：____年____月____日	
非 本 所 之 教 師 請 填 寫	指導教授資料		
	身分證字號		
	最高學歷		
	教師證書證號		
	現職服務單位與職務		
	聯絡電話		
	通訊聯絡地址		
	e-mail		

研究生簽名：_____

所長簽名：_____

臺北市立大學

研究生更換論文指導教授申請書【指導教授同意書】

1. 依本校論文指導教授與研究生互動準則，研究生請於選定論文指導教授(以下簡稱指導教授)後，持本同意書及研究授權聲明書送所辦公室辦理。
2. 請參閱本校碩士班相關修業規定。

申請人簽名：

年 月 日

研究所別				
姓名		學號		
身份證字號		行動電話		
原指導教授姓名	(第一指導教授)			
原指導教授簽名				
新指導教授姓名	(第一指導教授)			
新指導教授簽名				
新第一指導教授資料	教授或博士證書證號	學歷	聯絡電話	通訊地址
			(0)	
	身分證字號	現職	手機	email
呈核	所長		所辦公室	
核章 審核日期	年 月 日		年 月 日	

臺北市立大學 休閒運動管理學暨碩士班
申請碩士學位考試投稿規定

103.4.28 一〇二學年度第二學期第二次系務會議通過

- 一、投稿發表之論著須為與研究方向相關之論文全文。
 - 二、投稿需以臺北市立大學名義發表。
 - 三、投稿發表著作至少 2 篇方可申請學位論文口試，並檢附發表著作目錄、論文摘要與全文之書面（或論文投稿接受證明）。
 - 四、除以下本校認可之刊物外，其他期刊需經各所所務會議決議認可。
 - ℓ 北體學報
 - ℓ 體育學報
 - ℓ 大專體育學刊
 - ℓ 國民體育季刊
 - ℓ SCI 與 SSCI 上列有之期刊
 - ℓ 教練科學
 - ℓ 中華體育
 - ℓ 大專體育
 - ℓ 學校體育
 - 五、除以下本校認可之研討會外，其他研討會需經各所所務會議決議認可。
 - ℓ 體育學會學術研討會
 - ℓ 教練協會學術研討會
 - ℓ 大專體育學術研討會
 - ℓ 國內外運動科學相關學會學術研討會
 - 六、投稿發表篇數之計算方式如下：
 - 中文期刊全文：第一作者-以 2 篇計
 - 第二作者-以 1 篇計
 - 第三作者-以 2/3 篇計
 - 第四作者以上-以此類推
 - 中文研討會：第一作者上台口頭發表-以 1 篇計
 - 第一作者 海報發表-以 1/2 篇計
 - 其餘作者 -不計
- *外文之期刊或國際研討會均以英文投稿發表篇數之二倍計算
- *另通訊作者提至系務會議討論。
- 七、本規定經研究所聯席會議通過後實施，修訂時亦同

臺北市立大學 休閒運動管理系暨碩士班 實習要點

94.03.06 系務會議通過
97.10.09 九十七學年度第一學期第一次系會議通過
100.12.30 一〇〇學年度第一學期第四次系務會議通過

- 第一條 本系所為培養優秀休閒運動管理人才，學生除修習理論基礎課程外，並需透過專業實習課程充實實務經驗，使學生理論與實務兼備符合社會需求，特訂定本要點。
- 第二條 校外實習時間 300 小時：研究生得於研二上學期結束前完成實習，每人實習總時數不得少於 300 小時。
- 第三條 實習單位的安排可由系上提供或學生自行選擇，且須於一個月前提出申請。若自行選擇則需填寫「實習申請表」備妥相關資料，經系上同意始可承認該實習課程，若未經許可逕行實習，將不予承認該單位實習分數。
- 第四條 實習結束時由本系製作「實習評量表」，提供實習單位作為學生實習成績的評分參考。
- 第五條 實習學生之住宿、膳食或其他生活相關事項，由雙方協調安排之。
- 第六條 實習學生應遵守實習單位之規定，並接受有關人員之指導，如遇特殊因素，欲更換實習單位者，務必向本系輔導老師回報，並填寫「更換實習單位申請表」，經本系與實習單位協商同意後始可變更。更換實習單位每人以一次為原則。
- 第七條 本辦法經系務會議通過後實施，修改時亦同。

學生申請實習流程圖

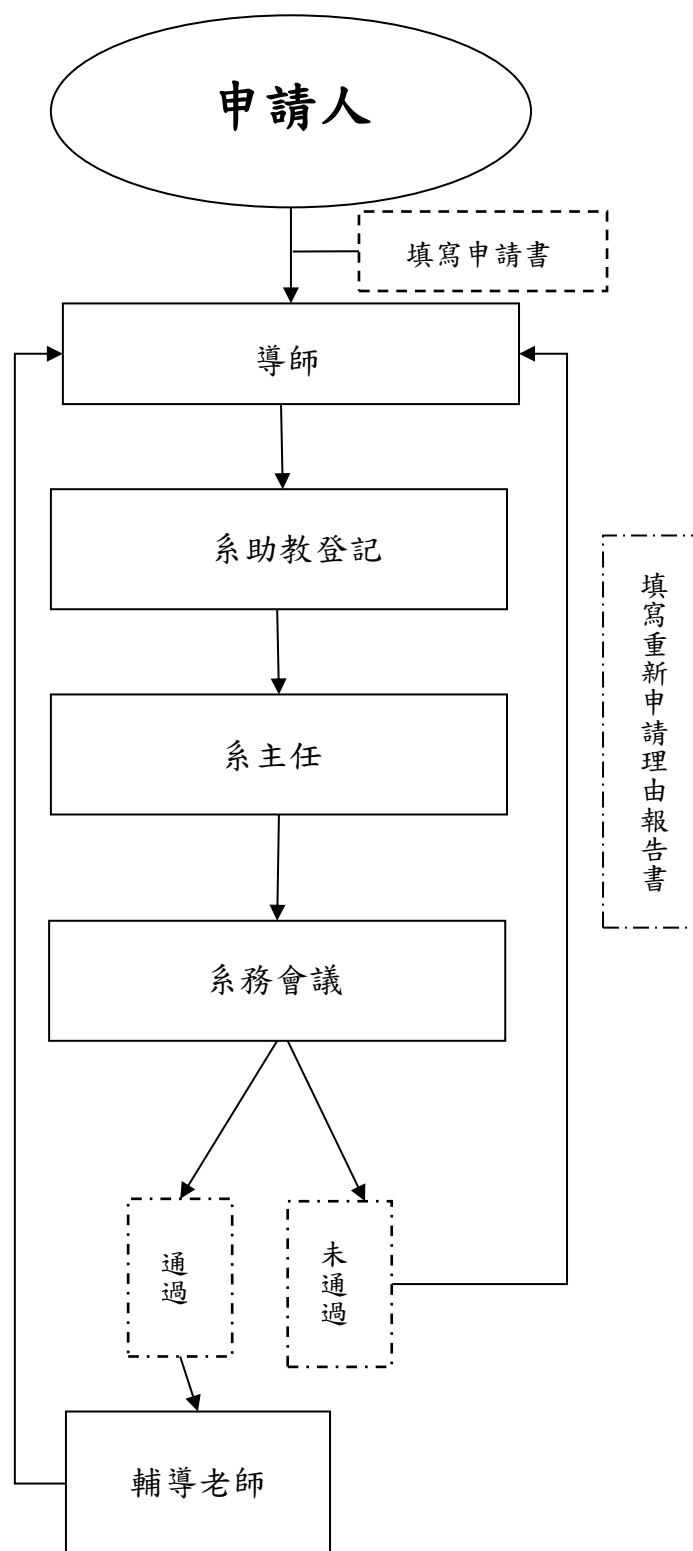

臺北市立大學 休閒運動管理學系暨碩士班

105 年 實習申請表

申請人	姓名：	申請日期： 年 月 日		
	學號：	就讀年級：		
	聯絡電話：	電子信箱：		
實習單位	單位名稱：	負責人：		
	實習指導人員：	實習部門主管：		
	地址：			
	聯絡電話：			
	實習期間： 年 月 日至 年 月 日			
	實習時段：每週____至____，每日____時至____時。			
	其他：			
位	一、實習單位公司簡介(請檢附公司資料乙份)			
	二、實習內容說明			
審核	<input type="checkbox"/> 實習單位非自家經營 學生簽名：			
	導師	系助教登記	系(所)主任	輔導老師
結果	<input type="checkbox"/> 通過			
	<input type="checkbox"/> 不通過			

流程：申請人→導師→系助教登記→系主任→系務會議 ————^{助教}→輔導老師

臺北市立大學休閒運動管理學系暨碩士班申請研究計畫口試檢核表 (981118 修訂)

在開始準備以下工作之前，您必須先取得由指導教授授予開始以下程序的資格後，方可開始進行以下程序。資格的取得方式為必須自論文主題決定後，開始以書面方式撰寫論文提案初稿，於指導教授閱讀及討論修改數次後，您方可詢問指導教授能否以當時所完成之進度及進展速度，計畫於一個月後進行論文提案。請注意，論文提案時間並非由您或您所規劃的畢業時間、工作、或兵役等外在因素決定，而是由您的論文提案撰寫進度而決定！若您有相當重要的外在因素必須於特定時間完成以下程序，請務必及早準備書面撰寫資料交給指導教授，以利取得開始以下進度的資格。

姓名：

學號：

聯絡電話：

請於口試日期**四週前**，提供**修正後**研究計畫初稿予指導教授，確認是否能提研究計畫口試，並同時徵詢口試委員之遴聘及各位口試委員之口試時間，繳交論文口試申請表。口試地點應在校內，最晚於一週前確認時間及場地，以便於校內張貼海報，並刊登在休管系所與本校網站，每位學生至少需旁聽同學2場研究計畫口試，方得提出申請。
(一)與口試委員確認口試時間，請於該學期第十八週結束前完成。
(二)請於口試前**2個星期**前提出申請，並於該學期第十八週結束前完成口試。

壹、口試前兩週準備事項

一、確認口試時間及地點：

	1. 請依研究生手冊核對論文寫作格式，如仍有疑問，請洽指導教授或所辦助教詢問(分機6802) 註：寫作格式應於四週前交付指導教授審訂
	2. 通知各口試委員確認口試時間
	3. 填妥口試委員基本資料(如郵局帳號影本、身份證字號、出生年月日、通訊地址)，並送至系辦，以利核發口試審查費用。
	4. 與所辦助教確認口試時間與口試場地

二、校外口試委員之公文/邀請函，一律以掛號郵件寄送，請填妥「校外口試委員寄發公文/邀請函申請單」之以下資料，送至所辦助教，並請所長核章：

	1. 口試時間
	2. 口試地點
	3. 論文題目
	4. 研究計畫(每位口試委員乙冊)
	5. 口試委員名單

註：研究計畫紙本，最晚須於口試前一週送達口試委員處，並與各口試委員再確認口試時間與地點，及口試當天交通相關事宜。

貳、口試前一週準備事項

	1. 如需借用視聽設備，請於口試前一週向所辦助教申請借用
	2. 自備錄音筆、雷射筆
	3. 備齊研究計畫口試相關資料(如:投影片講義影印)，並充分練習 註：請指導教授作修正

參、口試前一天

	1. 聯絡各口試委員(含指導教授)提醒口試時間與地點，並了解到校接送方式與時間
--	---

肆、口試當天

	1. 口試前1小時向所辦助教報到，確認備妥相關文件、設備等
	2. 至口試場地測試視聽設備是否有問題
	3. 佈置口試會場

伍、口試後

	1. 收取研究計畫評分表及總表(口試委員一人一份，總表由召集人填寫)
	2. 由指導教授將評分表擲回所辦

*以上，確認執行完畢後，請於每項『☐』前打「✓」，並逕繳至本系所辦公室，以利備查。

申請研究計畫口試之注意事項

一、於學期中請儘早向助教確認口試時間；口試須在校內場地，因大部分教室皆已安排課程，請盡快確認時間以便安排場地：

- (一)與口試委員確認口試時間。
- (二)於口試前 2 個星期提出申請(申請表與論文摘要)。
- (三)必須於該學期第十八週結束前完成口試。



二、口試前準備事項

- (一)請至研究生手冊核對論文寫作格式，如仍有疑問，請洽指導教授或所辦助教詢問(分機 6802)。
- (二)與所辦助教確認口試時間與口試場地。
- (三)如需公文/邀請函者請將：
 - 1.口試時間 2.口試地點 3.論文題目 4.研究計畫 5.口試委員名單送至系辦助教，並請所長核章後，以掛號郵件寄送。
- (四)研究計畫或論文文稿須於口試前兩週送至口試委員處。
- (五)請於口試前一週與各口試委員再確認口試時間與地點。
- (六)請於口試前 3 日向所辦助教申請借用視聽設備。



三、口試當日：

- (一)備齊研究計畫口試相關資料。
- (二)口試前 1 小時找系所助教報到，並至口試場地測試視聽設備是否有問題。
- (三)自備研究計畫評分表(口試委員一人一份及一張總表)。
- (四)進行研究計畫口試。
- (五)請指導教授交回口試評分表。

臺北市立大學休閒運動管理學系暨碩士班

研究計畫口試申請表

姓 名				學 號	
研究所別 【請勾選】		<input type="checkbox"/> 碩士班一般生 <input type="checkbox"/> 碩士在職專班生			
論 文 題 目	中文				
	英文				
預計 口試日期		年 月 日(星期) 時至 時			
旁聽同學 研究計畫 口試		共_____次，_____、_____同學			
請勾選		<input type="checkbox"/> 研究計畫口試申請表乙份 (共 2 頁) <input type="checkbox"/> 論文摘要			
申請人	簽名： 手機：	指導教授	審查後簽章 審查日期	所長	審查後簽章 審查日期
注意事項	1. 研究生須旁聽同學研究計畫口試至少 2 次，始可提出研究計劃口試申請。 2. 請於口試前 2 個星期繳交口試申請表與論文摘要，並向所辦確認口試時間，以便安排口試及公告，並於該學期第十八週結束前完成口試。				

臺北市立大學休閒運動管理學系暨碩士班

研究計畫口試審查委員推薦表

姓名		學號		核心／主修	
論文題目	中文				
	英文				
審查委員	委員資料(指導/協同指導無須填寫此表)				
	學 歷			專長領域	
	現 職 (單位與職稱)			聯絡電話	
	身分證字號			戶籍地址 (寄扣繳憑單)	
	博士學位證 號或教師證書 字號(教授、 副教授或助理教授)			郵局帳號 (請註明分行名稱) 一審查費入帳使用	
	學 歷			專長領域	
	現 職 (單位與職稱)			聯絡電話	
	身分證字號			戶籍地址 (寄扣繳憑單)	
	博士學位證 號或教師證書 字號(教授、 副教授或助理教授)			郵局帳號 (請註明分行名稱) 一審查費入帳使用	
	學 歷			專長領域	
	現 職 (單位與職稱)			聯絡電話	
	身分證字號			戶籍地址 (寄扣繳憑單)	
	博士學位證 號或教師證書 字號(教授、 副教授或助理教授)			郵局帳號 (請註明分行名稱) 一審查費入帳使用	
注意事項	1. 以上所有欄位皆需填寫，否則不予受理。 2. 校內、外委員需各佔三分之一(含)以上。			研究生簽名： 研究生手機： 指導教授簽名： 所長簽名：	

臺北市立大學休閒運動管理學系暨碩士班
研究計畫口試評分表

姓 名		學 號	
研究所別 【請勾選】	<input type="checkbox"/> 碩士班一般生 <input type="checkbox"/> 碩士在職專班生		
論 文 題 目	中文		
	英文		
口試時間	民 國 年 月 日 時 分		
審查意見			
審查委員簽名： <div style="text-align: right; margin-top: 20px;"> 審查日期： 年 月 日 </div>			
審 核	<input type="checkbox"/> 1.計劃通過 <input type="checkbox"/> 2.修改後通過 <input type="checkbox"/> 3.重擬再審 <input type="checkbox"/> 4.不通過	評 分	
備註	1. 請委員們填寫完畢後，交由研究生本人親自繳交至系辦公室。 2. 本表正本於系辦公室存參備查。		

評分參考原則：

分數	評分標準
90 分以上	無須修改結構與內容，或略加修改文字即可通過。
85~89 分	小幅修改內容及文字，並經指導教授同意後通過。
80~84 分	無須修改結構，但須增刪內容並經指導教授同意後通過。
70~79 分	大幅修改結構與內容並經全體口試委員同意後通過。
69 分以下	不通過。(研究生可申請第二次口試)

臺北市立大學休閒運動管理學系暨碩士班
研究計畫口試評分總表

姓 名			學 號	
研究所別 【請勾選】		<input type="checkbox"/> 碩士班一般生 <input type="checkbox"/> 碩士在職專班生		
論文 題目	中文			
	英文			
口試時間		民 國	年	月
		日	時	分
口試委員評分		口試委員簽名		平均成績
審核結果		<input type="checkbox"/> 1.計劃通過 <input type="checkbox"/> 2.修改後通過 <input type="checkbox"/> 3.重擬再審 <input type="checkbox"/> 4.不通過		

主持人簽名： _____

指導教授簽名： _____ 日期： 年 月 日

備註：

- 1.請委員們填寫完畢後，交由研究生本人親自繳交至系辦公室。
- 2.本表正本於系辦公室存參備查。

臺北市立大學休閒運動管理學系暨碩士班

研究計畫口試-旁聽簽到表

姓 名				學 號	
研究所別 【請勾選】		<input type="checkbox"/> 碩士班一般生 <input type="checkbox"/> 碩士在職專班生			
論 文 題 目	中文				
	英文				
口試時間		民 國 年 月 日 時 分			
編號	學號	姓名	編號	學號	姓名
1			2		
3			4		
5			6		
7			8		
9			10		
11			12		
13			14		
15			16		
17			18		
19			20		
指導教師：					
日期： 年 月 日					
所長：					
日期： 年 月 日					

申請學位論文口試之流程圖

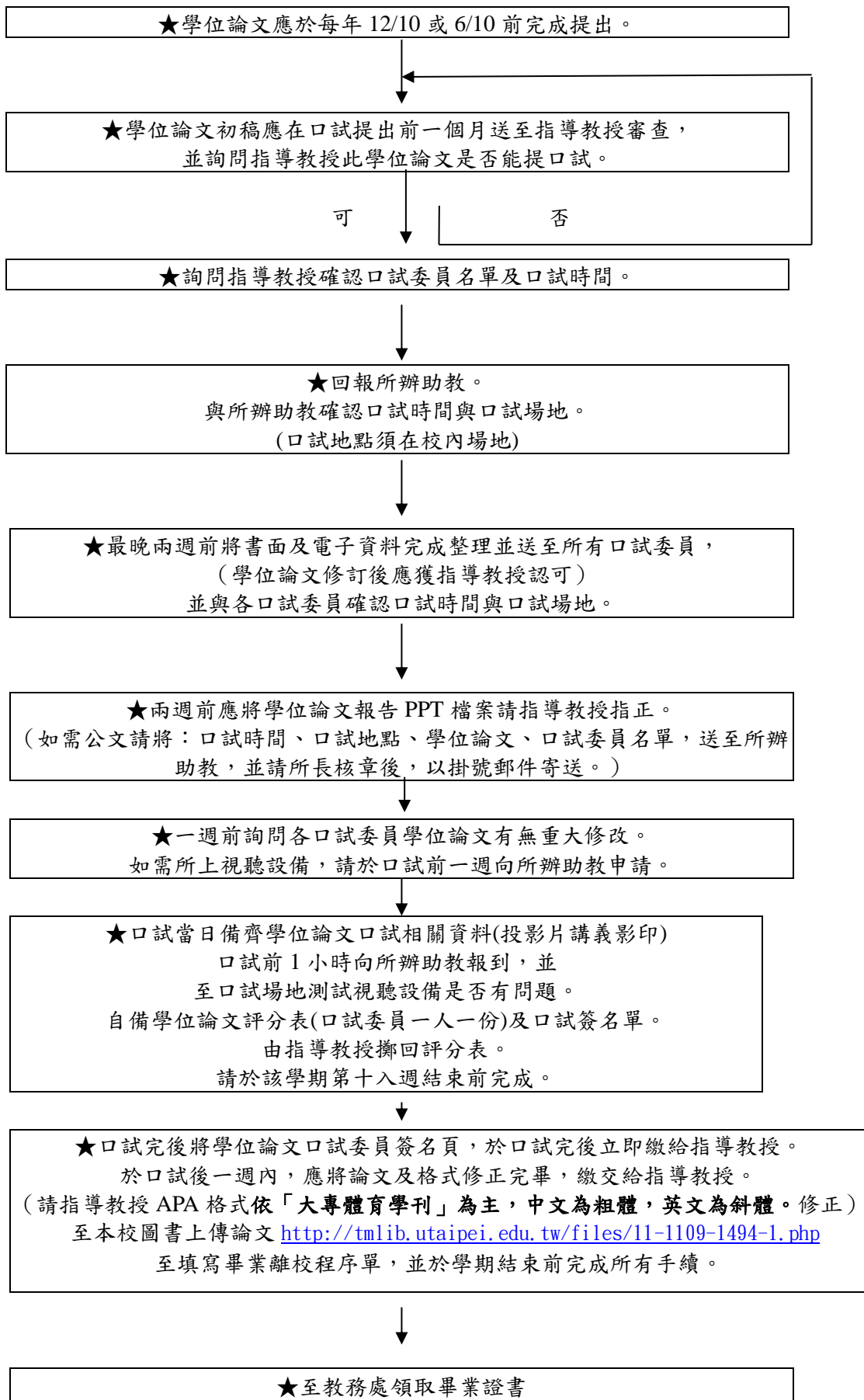

臺北市立大學休閒運動管理學系暨碩士班
學位論文口試申請表

姓 名		學 號				
研究所別 【請勾選】	<input type="checkbox"/> 碩士班一般生 <input type="checkbox"/> 碩士在職專班生					
論文 文 題 目	中文					
	英文					
預計 口試日期	年 月 日(星期) 時至 時					
旁聽同學學 位論文口試	共_____次，_____、_____、_____同學					
學術發表 資料(附證 明文件及 發表內容 影本)	論文 題目				作者	1. 2. 3.
	期刊 名稱		卷期		出版 時間	年 月
	文章 名稱				作者	1. 2. 3.
	研討會 名稱		主辦單位		舉辦 時間	年 月 日
		地點				
請勾選	<input type="checkbox"/> 學位論文口試申請表乙份(共3頁) <input type="checkbox"/> 論文摘要 <input type="checkbox"/> 歷年成績單(正本)					
申請人	簽名：		審查後簽章		審查後簽章	
	手機：	指導教授	審查日期	所 長	審查日期	
注意 事項	1. 研究生至少完成應修課程之百分之五十(含)以上，得向學位資格審查委員會申請學位論文口試。 2. 請自行向註冊組申請歷年成績單(正本)，隨同此計畫表繳交至所辦公室。 3. 研究生須旁聽同學學位論文口試至少2次，始可提出學位論文口試申請。 4. 請於 口試前2個星期繳交口試申請表、論文摘要 ，並向所辦確認口試時間，以便安排口試及公告，並於該學期第十八週結束前完成口試。					

臺北市立大學休閒運動管理學系暨碩士班

學位論文口試審查委員推薦表

姓名		學號		核心／主修	
論文題目	中文				
	英文				
審查委員	委員資料(指導/協同指導無須填寫此表)				
	學 歷			專長領域	
	現 職 (單位與職稱)			聯絡電話	
	身分證字號			戶籍地址 (寄扣繳憑單)	
	博士學位證 號或教師證書 字號(教授、 副教授或助理教授)			郵局帳號 (請註明分行名稱) 一審查費入帳使用	
	學 歷			專長領域	
	現 職 (單位與職稱)			聯絡電話	
	身分證字號			戶籍地址 (寄扣繳憑單)	
	博士學位證 號或教師證書 字號(教授、 副教授或助理教授)			郵局帳號 (請註明分行名稱) 一審查費入帳使用	
	學 歷			專長領域	
	現 職 (單位與職稱)			聯絡電話	
	身分證字號			戶籍地址 (寄扣繳憑單)	
	博士學位證 號或教師證書 字號(教授、 副教授或助理教授)			郵局帳號 (請註明分行名稱) 一審查費入帳使用	
研究生簽名：				指導教授簽名：	
研究生手機：				所長簽名：	

備註：1.以上所有欄位皆需填寫，否則不予受理。

2.校內、外委員需各佔三分之一(含)以上。

臺北市立大學休閒運動管理學系碩士班

學年度第 學期 研究生

申請學位論文口試歷年成績填寫表

申請日期： 年 月 日

	科目名稱	學分	成績	科目名稱	學分	成績	科目名稱	學分	成績	學業總平均
已修科目 (附成績單即可)										
本學期所修科目	科目名稱	學分	成績	科目名稱	學分	成績	科目名稱	學分	成績	

指導教授簽名： _____

所長簽名： _____

臺北市立大學休閒運動管理學系暨碩士班
學位論文口試評分表

姓 名		學 號	
研究所別 【請勾選】	<input type="checkbox"/> 碩士班一般生 <input type="checkbox"/> 碩士在職專班生		
論 文 題 目	中文		
	英文		
口試時間	民 國 年 月 日 時 分		
審查意見			
審查委員簽名： <div style="text-align: right; margin-top: 20px;"> 審查日期： 年 月 日 </div>			
審 核	<input type="checkbox"/> 1.計劃通過 <input type="checkbox"/> 2.修改後通過 <input type="checkbox"/> 3.重擬再審 <input type="checkbox"/> 4.不通過	評 分	
備註	1. 請委員們填寫完畢後，交由研究生本人親自繳交至系辦公室。 2. 本表正本於系辦公室存參備查。		

評分參考原則：

分數	評分標準
90 分以上	無須修改結構與內容，或略加修改文字即可通過。
85~89 分	小幅修改內容及文字，並經指導教授同意後通過。
80~84 分	無須修改結構，但須增刪內容並經指導教授同意後通過。
70~79 分	大幅修改結構與內容並經全體口試委員同意後通過。
69 分以下	不通過。(研究生可申請第二次口試)

臺北市立大學休閒運動管理學系暨碩士班
學位論文口試評分總表

姓 名			學 號	
研究所別 【請勾選】		<input type="checkbox"/> 碩士班一般生 <input type="checkbox"/> 碩士在職專班生		
論文 題 目	中文			
	英文			
口試時間		民 國	年	月 日 時 分
口試委員評分		口試委員簽名		平均成績
審核結果		<input type="checkbox"/> 1.計劃通過 <input type="checkbox"/> 2.修改後通過 <input type="checkbox"/> 3.重擬再審 <input type="checkbox"/> 4.不通過		

主持人簽名：_____

指導教授簽名：_____ 日期： 年 月 日

備註：

- 1.請委員們填寫完畢後，交由研究生本人親自繳交至系辦公室。
- 2.本表正本於系辦公室存參備查。

臺北市立大學休閒運動管理學系暨碩士班
學位論文口試-旁聽簽到表

姓 名				學 號			
研究所別 【請勾選】		<input type="checkbox"/> 碩士班一般生 <input type="checkbox"/> 碩士班在職生 <input type="checkbox"/> 碩士在職專班生					
論 文 題 目	中文						
	英文						
口試時間		民 國 年 月 日 時 分					
編號	學號	姓名	編號	學號	姓名		
1			2				
3			4				
5			6				
7			8				
9			10				
11			12				
13			14				
15			16				
17			18				
19			20				
指導教師：							
日期： 年 月 日							
所長：							
日期： 年 月 日							

臺北市立大學
研究生論文口試展延申請書

<div style="display: flex; justify-content: space-between;"><div style="width: 45%;">茲同意學生</div><div style="width: 45%;">學號</div></div> <div style="display: flex; justify-content: space-between; margin-top: 20px;"><div style="width: 35%;">將論文口試延至民國</div><div style="width: 10%;">年</div><div style="width: 10%;">月</div><div style="width: 45%;">日再行舉行。</div></div> <div style="margin-top: 20px;">事由：</div> <div style="text-align: center; margin-top: 40px;">指導教授：</div> <div style="margin-top: 20px;">敬陳</div> <div style="margin-top: 20px;">研究所所長</div> <div style="display: flex; justify-content: space-between; margin-top: 40px;"><div style="width: 35%;">中</div><div style="width: 10%;">華</div><div style="width: 10%;">民</div><div style="width: 10%;">國</div><div style="width: 10%;">年</div><div style="width: 10%;">月</div><div style="width: 15%;">日</div></div>
<div>說明</div> <ol style="list-style-type: none">1. 研究生每年應於四月三十日或十月三十日前提出研究計劃或學位論文口試申請，每學期第十八週最後一天前完成口試程序。2. 欲申請當學期研究計劃或學位論文口試展延者，須請指導教授填寫申請書。申請書應於六月二十五日或十二月十五日前送達所辦。3. 展延日期至七月十五日或一月十五日。超過此限口試成績歸至下學期。4. 因申請口試展延而延後畢業或其他行政程序者，由研究生自負責任。
研究所審核

上邊界 3.5cm

論文內容格式

左邊界 3.5cm

右邊界 2.5cm

臺北市立大學休閒運動管理學系碩士班

(字型為 18 之加粗標楷體、1.5 倍行高)

碩士學位論文

空格 (18 字體、1.5 倍行高)

空格 (18 字體、1.5 倍行高)

(論文中文題目) (字型為 18 之加粗標楷體、1.5 倍行高)

(論文英文題目) (字型為 16 之加粗 Time New Roman、1.5 倍行高)

研 究 生：陳 ○ ○ (字型為 16 之加粗標楷體、1.5 倍行高)

指導教授：陳 ○ ○ (博士)或(職銜)

空格 (18 字體、1.5 倍行高)

中 華 民 國 一〇三年一或六月

(字型為 16 之加粗標楷體、1.5 倍行高)

臺北市立大學休閒運動管理學系碩士班

碩士論文

(18 字體之粗體標楷體、1.5 倍行高)

空格

(論文中文題目)

(字型為 18 之加粗標楷體、1.5 倍行高)

(論文英文題目)

(字型為 16 之加粗 Time New Roman、1.5 倍行高)

空格

空格

空格

研 究 生：陳 ○ ○ Student：Chen, Xxx-Xxx

(字型為 16 之加粗標楷體、1.5 倍行高)

指導教授：陳 ○ ○ Advisor：Chen, Xxx-Xxx

空格

(18 字體、1.5 倍行高)

A Thesis

submitted to the Department of Recreation and Sport Management

University of Taipei

in partial fulfillment of the

requirements for the degree of

(12 字體之 Times New Roman、1 倍行高)

Master of Science in Management

空格

(18 字體、1.5 倍行高)

Degree Awarded:

(12 字體之 Times New Roman、1 倍行高)

January (June), 20XX

空格

(18 字體、1.5 倍行高)

中 華 民 國 一〇三年 一或六 月

(14 字體之粗體標楷體、1.5 倍行高)



下邊界 3.5cm

2cm

臺北市立大學
休閒運動管理學系碩士班

(字型為 12 之標楷體、7 個單行間距)

空格

(12 字體、單行間距)

碩士論文

(12 字體、固定行高：12)

空格

(12 字體、單行間距)

題目

(字型為 14 之標楷體、固定行高：16)

○
○
○
○
○
○
○
○
○
○
○
○

陳

○
○

(字型為 12 之標楷體、單行間距)

撰

空格

(12 字體、單行間距)

(105)

(字型為 12 之 Time New Roman、單行間距)

2cm

臺北市立大學學位論文授權書

以下為範本，指導教授同意後，將論文內頁給本系審查，本系通過後，請上 <http://tmlib.utaipei.edu.tw/files/11-1109-1494-1.php> 網頁，將論文上傳，上傳後，將學位論文授權書，放至碩士論文「題名頁」後，再拿去裝訂，「學位論文授權書」範本如此頁。

流程：指導教授同意→列印論文給系辦審查→上傳國圖→列印論文授權書(簽名)→將授權書影本放入論文中，題目頁後面→精裝

本授權書所授權之論文為授權人在臺北市立大學_____

系所_____組_____學年度第_____學期取得_____士學位之論文。

論文題目：_____

指導教授：_____

茲同意將本人擁有著作權之上列論文全文(含其他媒體資料)，以非專屬及無償方式授權本校圖書館、國家圖書館及本校相關學術合作單位，提供讀者在著作權法合理使用範圍之內線上檢索、閱覽、下載或列印，不限時間與地域，作為非營利學術研究目的之利用。

論文全文電子上載網路公開日期：

☐ 校內、校外即時公開全文

☐ 校內即時公開，校外自_____年_____月_____日始公開

☐ 校內、校外自_____年_____月_____日始公開

授權人姓名：_____（請親筆正楷簽名）學號：_____

中 華 民 國 _____ 年 _____ 月 _____ 日

說明：

1. 為落實學術公開，並提高本校學位論文的能見度及被引用率，電子全文宜採即時公開。
2. 紙本學位論文依著作權法第 15 條第 2 項 3 款規定，「依學位授予法撰寫之碩士、博士論文，著作人已取得學位者」，「推定著作人同意公開發表其著作」。如因申請專利或其他原因，論文有延後公開之需要時，期限自完成時間至多以五年為限，並請另填寫本校紙本學位論文延後公開申請書。
3. 論文全文電子上載網路公開日期未勾選者，視同「校內、校外即時公開全文」。
4. 本授權書親筆簽名後，影本裝訂於論文書名頁之次頁，正本繳交圖書館辦理離校手續。

臺北市立大學
休閒運動管理學系碩士班
碩士學位考試審定書

研 究 生：

論文題目：

業經本委員會審議通過

碩士考試委員會委員：

口試委員

(X X X 頭 銜)

口試委員

(X X X 頭 銜)

指導教授

(X X X 頭 銜)

系主任：_____

(官文炎 教授)

中 華 民 國 一 ○ 三 年 月 日

上邊界 2.5cm

右邊界 2.5cm

左邊界 3.5cm

目錄

(字型為 18 之粗體標楷體、1.5 倍行高)

空格

(18 字體、1.5 倍行高)

授權同意書.....	ii
學位考試審定書.....	
中文摘要.....	
英文摘要.....	
謝誌.....	
目錄.....	
表目錄.....	
圖目錄.....	

第壹章 緒論.....	1
-------------	---

第一節 ○○○○.....	
---------------	--

第二節 ○○○○.....	
---------------	--

第三節 ○○○○.....	
---------------	--

第貳章 文獻探討.....	
---------------	--

第一節 ○○○○.....	
---------------	--

第二節 ○○○○.....	
---------------	--

第三節 ○○○○.....	
---------------	--

第參章 研究方法.....	
---------------	--

第一節 ○○○○.....	
---------------	--

第二節 ○○○○.....	
---------------	--

第三節 ○○○○.....	
---------------	--

第肆章 結果與討論.....	
----------------	--

第一節 ○○○○.....	
---------------	--

依實際頁碼輸入

在此加入第四、五...節等

上邊界 2.5cm

第二節	○○○○○.....
第三節	○○○○○.....
第伍章 結論與建議.....	
第一節	○○○○○.....
第二節	○○○○○.....
參考文獻	
中文部分.....	
外文部分.....	
附錄	
附錄一	○○○○○.....
附錄二	○○○○○.....
附錄三	○○○○○.....

(字型為 14 之標楷體、1.5 倍行高)

說明：

本目錄頁內容部分採表格方式編排，使用者請直接採用「表格工具列」中的「插入列」方式新增使用。

再將表格框線設定為「無」，即可完成設定。

若採用 WORD 中「插入」→「參照」→「目錄」的方式，即需設定相關字型格式與行距。

章標題(18 點、1.5 行高、粗體標楷體、置中)

節標題(14 點、1.5 行高、粗體標楷體、置中)

內文(14 點、標楷體)

編號次序

第壹章(14 點、1.5 行高、標楷體)

第一節

一、

(一)

1.

(1)

參考文獻：採用 APA 格式依「大專體育學刊」為主，中文為粗體，英文為斜體。

臺北市立大學碩士學位論文格式審查表

99 學年度第 1 學期第 2 次行政會議通過(99.09.15)

99 學年度第 1 學期第 3 次行政會議修正(99.10.11)

99 學年度第 1 學期第 6 次行政會議修正(100.01.12)

研究生姓名		學 號		日期	年 月 日
封面部份	順序	項目	論文格式項目說明		審查 備註
	1	書脊	<input type="checkbox"/> 學校名、系所名、姓名、年份：12 點（標楷體）；學位論文題目：14 點（標楷體）		
	邊界：右：預留 2.5 公分；上、下、左：預留 3.5 公分				
	2	封面	深藍色(漆布 705 號)，不加校徽。畢業年月註記上學期為一月；下學期為六月。 1. <input type="checkbox"/> 學校名、系所名、中文題目：18 點（粗體標楷體） 2. <input type="checkbox"/> 英文題目、姓名、指導教授、提送年月：16 點（粗體 Times New Roman）		
	3	空白頁	<input type="checkbox"/> 位於封面與書名頁之間		
	4	書名頁	1. <input type="checkbox"/> 學校名、系所名、中文題目：18 點（粗體標楷體） 2. <input type="checkbox"/> 英文題目、姓名、指導教授、提送年月：16 點（粗體 Times New Roman） 3. <input type="checkbox"/> 學位獲得之英文聲明：12 點(Times New Roman)		
5	授權書	<input type="checkbox"/> 臺北市立大學 學位論文授權書 頁碼 ii			
篇首部份	邊界：左：預留 3.5 公分；上、下、右：預留 2.5 公分 頁碼：以 iii, iii, iv, ... 等小寫羅馬數字連續編頁 10 點(Times New Roman)，置中				
	6	學位考試 審定書 (簽名頁)	1 <input type="checkbox"/> 從第 iii 頁開始編排 2. <input type="checkbox"/> 學校名、系所名、研究所所長：18 點(粗體標楷體) 3. <input type="checkbox"/> 研究生、論文題目：16 點(粗體標楷體) 4. <input type="checkbox"/> 論文口試委員、日期(為論文考試日期)：14 點(粗體標楷體)		
	中英文摘要至圖目錄之大標題：1.5 行高，18 點(中文：粗體標楷體，英文：粗體 Times New Roman) 內文：1.5 行高，14 點(中文：標楷體；英文：Times New Roman)				
	7	中英文摘要	1. 各以 500 字為原則 2. 應有關鍵詞(key words)，以不超過五個為限		
	8	謝誌	<input type="checkbox"/> 以一頁為限		
	9	目錄	<input type="checkbox"/> 將每一章、節名稱和其所在之頁碼列出。(請參閱目錄格式頁)		
	10	表目錄	<input type="checkbox"/> 將每一表之名稱和其所在之頁碼列出。表 1-1、表 2-1、表 3-1... 等		
	11	圖目錄	<input type="checkbox"/> 將每一圖之名稱和其所在之頁碼列出。圖 1-1、圖 2-1、圖 3-1... 等		
論文本文部份	邊界：左：預留 3.5 公分；上、下、右：預留 2.5 公分 論文格式：APA 格式依「大專體育學刊」為主，中文為粗體，英文為斜體。 頁碼：論文本文第一頁起至附錄，均以 1, 2, 3... 等阿拉伯數字連續編頁，10 點(Times New Roman)，頁碼置中				
	12	本文	1. <input type="checkbox"/> 章標題：1.5 行高，18 點(粗體標楷體) 頁碼 1 開始 2. <input type="checkbox"/> 節標題：1.5 行高，14 點(粗體標楷體) 3. <input type="checkbox"/> 內文：1.5 行高，14 點(標楷體) 4. <input type="checkbox"/> 編號次序：第壹章、第貳章... 等(置中排列) 第一節、第二節... 等(置中排列) 一、二、三... 等(靠左對齊) (一)(二)(三)... 等(靠左對齊) 1. 2. 3. ... 等(靠左對齊) (1) (2) (3) ... 等(靠左對齊) 5. <input type="checkbox"/> 表之標題在表上方(靠左對齊)；圖之標題在圖下方(置中排列)		
	13	參考文獻	<input type="checkbox"/> 標題：1.5 行高，18 點(中文：粗體標楷體，英文：粗體 Times New Roman)； <input type="checkbox"/> 內文：1.5 行高，14 點(中文：標楷體，英文：Times New Roman) *APA 格式依「大專體育學刊」為主，中文為粗體，英文為斜體。		
	14	附 錄	<input type="checkbox"/> 標題：1.5 行高，18 點(粗體標楷體)；內文： 1.5 行高，14 點(標楷體)		
研究生簽章		指導教授簽章		所審查人員簽章 (指導教授)	
(確認論文已完成)				(繳系所精裝本乙本)	

參考文獻 APA 撰寫格式範例

一、書籍類

張春興、林清山 (1981)。教育心理學。臺北市：東華。

曾文星 (1988)。從人格發展看中國人性格。載於李亦園、楊國樞編：中國人的性格 (235-267 頁)。臺北市：桂冠。

Berenson, M. L., Levine, D. M., & Goldstein, M. (1983). *Intermediate statistical methods and application: A computer approach*. Englewood Cliffs, NJ: Prentice-Hall.

Marteniuk, R. G. (1976). Cognitive information processes in motor short-term memory and movement production. In G. E. Stelmach (Ed.), *Motor control: Issues and trends* (pp. 175-185). New York: Academic Press.

Gurman, A. S. & Kniskern, D. P. (1981). Family therapy outcome research: Knows and unknowns. In A. S. Gurman and D. P. Kniskern (Eds.), *Handbook of family therapy* (pp. 105-128). New York: Brunner.

二、期刊或雜誌類

楊志顯 (2004)。我國大專院校體育教師專業進修需求、動機與阻礙因素之研究。大專體育學刊，6 卷 3 期，21-32 頁。

黃國彥、吳靜吉、李新鄉 (1994)。教師專業承諾量表編製初步報告。測驗年刊，41 輯，143-156 頁。

Becker, L. J. & Seligman, C. (1981). Welcome to the energy crisis. *Journal of Social Issues*, 37(2), 1-7.

Main, M., Tomasini, L., & Tolan, W. (1979). Differences among mothers of infants judged to differ in security. *Developmental Psychology*, 15, 472-473.

三、翻譯書籍

Weinberg, R. S., & Gould, D. (2002). 競技與健身運動心理學 (簡曜輝、季力康、卓俊伶、洪聰敏、黃英哲、黃崇儒、廖主民、盧俊宏)。臺北市：台灣運動心理學會 (原著於 1999 年出版)。

註：參考文獻放在英文部分，正文引用文獻為：(Weinberg & Gould, 1999/2002)。

Laplace, P.-S. (1951). *A philosophical essay on probabilities* (F.W. Truscott & F. L. Emory, Trans.). New York: Dover. (Original work published 1814)

四、在研討會發表的論文

李家梵 (2003)。台灣極限運動場使用者動機與滿意度之相關研究。論文發表於中華民國大專院校九十二年度體育學術研討會，桃園縣，國立體育學院。

Rocklin, T. R. (1989). *Individual differences in item selection in computerized self-adapted testing*.

Paper presented at the Annual Meeting of the American Research Association, San Francisco, CA.

五、未發表的論文

許泰彰 (2000)。國小教師運動行為及其相關因素之研究。未出版之碩士論文，桃園縣，國立體育學院體育研究所。

Devins, G. M. (1981). *Helplessness, depression, and mood in stage renal disease*. Unpublished doctoral dissertation. McGill University, Montreal.

Ryerson, J. F. (1983). *Effective management training: Two models*. Unpublished master's thesis. Clarkson College of Technology, Potsdam, New York.

六、沒有作者的論文或書籍

學生手冊 (1990)。桃園縣：國立體育學院。

教育部體育司 (2004)。培養活力青少年白皮書 (草案)。臺北市：作者。

Publication Manual of the American Psychological Association (5th ed.) (2001). Washington, DC: American Psychological Association.

Australian Bureau of Statistics. (1991). *Estimated resident population by age and sex in statistical local areas, New South Wales, June 1990* (No. 3209.1). Canberra, Australian Capital Territory: Author.

七、印刷中的論文或書籍

黃崇儒 (印刷中)。運動員自信心來源量表的編製。大專體育學刊。

Hamner, H. A. (in press). *Research in cognitive development*. New York: Springer.

八、從資料庫中引用的資料

Gottfredson, L. S. (1980). *How valid are occupational reinforcer pattern scores?* (Report No. CSOS-R-292). Baltimore, MD: Johns Hopkins University. Center for Social Organization for Schools. (ERIC Document Reproduction Service No. ED 182465)

Pender, J. E. (1982). Undergraduate psychology majors: Factors influencing decisions about college, curriculum and career. *Dissertation Abstracts International*, 42, 4370A-4371A.

九、從報紙上引用的資料

李湧清 (2003, 8月11日)。學歷通貨膨脹成功要靠用功。聯合報, A15頁。

少數政府必須以協商對話為首務 (2005, 2月3日)。聯合報, A2頁。

Schwartz, J. (1993, September 30). Obesity affects economic, social status. *The Washington Post*, pp. A1, A4.

New drug appears to sharply cut risk of death from heart failure. (1993, July 15). *The Washington Post*, p. A12.

十、從網路上引用的資料

藍宗標 (2003, 8月11日)。首度赴加, 曹錦輝面臨室內賽。聯合新聞網。資料引自 <http://tw.news.yahoo.com/2003/08/11/sports/udn/4165702.html>

內政部警政署 (2004, 1月20日)。93年警政統計通報。資料引自 <http://www.npa.gov.tw/count/main.htm>

Hilts, P. J. (1999, February 16). In forecasting their emotions, most people flunk out. *New York Times*. Retrieved November 21, 2000, from <http://www.nytimes.com>

Canarie, Inc. (1997, September 27). *Towards a Canadian health IWAY: Vision, opportunities and future steps*. Retrieved November 8, 2000, from <http://www.canarie.ca/press/publications/pdf/health/healthvision.doc>

統計表呈現範例

說明：

1. 整個統計表以「置中」的方式放在內文的中間。
2. 而標題在表的正中央上方（標題不懸空，亦即標題和表之間不空行），標題的標號以國字呈現，如「表一」、「表二」...。標號和標題的文字之間空一個全型格。
3. 表內沒有直線，只有橫線。最上和最下的線用 1 1/2 的粗線，其間的橫線用 1/2 的細線。
4. 表中的數字一律用半型，小數點上下對齊，個位數亦上下對齊。
5. 表中的數值除了「 p 值」列出小數到第 3 位以外，其餘四捨五入到小數第 2 位。「 p 值」的小數前面不加「0」，其餘的數值若不到整數，在小數點之前加上「0」。
6. 若統計考驗達顯著水準，在表中的「 F 值」或「 t 值」等統計考驗值右方標註「*」，並在統計摘要表左下方（和標線的左端切齊）標示「 $*p < .05$ 」。

表 1-1 各組學習成就的變異數分析摘要表

變異來源	SS	df	MS	F 值	p 值
教室氣氛(A)	4.80	1	4.80	1.18	.288
教學方法(B)	101.40	2	50.70	12.47*	.001
A × B	42.20	2	21.10	5.19*	.013
誤 差 項	97.60	24	4.07		
全 體	246.00	29			

* $p < .05$

統計圖呈現範例

統計圖的呈現有多種方式，較常用的有多邊圖（折線圖）、直方圖（長條圖）及圓形比例圖等三種。下圖即是慢速壘球活動參與動機量表得分的次數分配直方圖：



圖 1-1 受試者參與動機分數的次數分配直方圖

統計圖的呈現應該遵循下列幾項原則：

- 1.統計圖的標題要放在圖的下方。
- 2.縱軸和橫軸的比率是 3：5（黃金分割）。
- 3.縱軸和橫軸有小標題。
- 4.縱軸標示出單位和刻度，橫軸若是以連續變數來分組亦標示單位和刻度（如圖一）。但橫軸若是以名義變數來分組，則無標示單位和刻度，只標示出各組的名稱。
- 5.縱軸的單位由下而上依次增大，而橫軸的單位由左而右依次增大。
- 6.縱軸和橫軸若不是由原點開始，則標示缺口。

臺北市立大學 _____ 學年度 _____ 學期 畢業生離校手續單

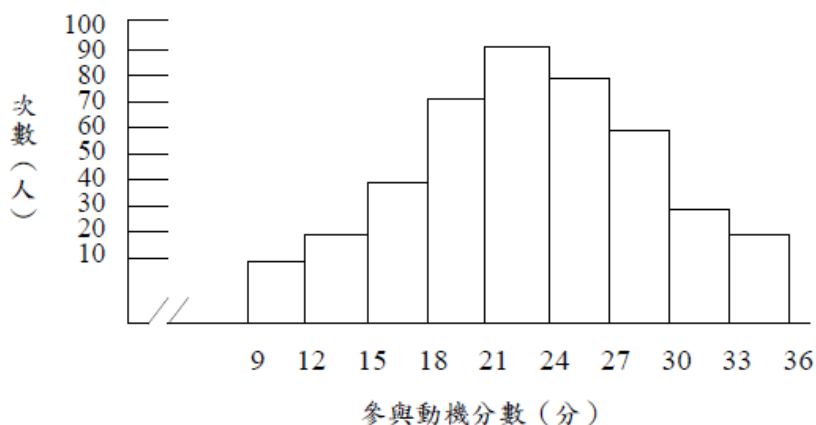
系所班：_____ 學號：_____ 中文姓名：_____ 英文姓名：_____

聯絡電話：_____

請依下列順序辦理：☐學士班☐碩士班☐碩士在職專班☐博士班 申請日期：_____ 年 _____ 月 _____ 日

單 位	辦 理 事 項		承辦單位簽章
①就讀系所辦公室	大學	1. 交還借用之器材 2. 檢視有無欠繳款項 3. 填寫「個人資料使用授權同意書」 4. 其他（依系所規定）：_____	
	碩/博	1. 交還借用之器材 2. 系所圖書 3. 畢業論文乙冊（或依各所規定冊數） 4. 口試紀錄表（本系不用） 5. 論文修正確認書（本系不用） 6. 交還碩、博士服 7. 填寫「個人資料使用授權同意書」 8. 其他（依系所規定）：_____	指導教授：
		<input type="checkbox"/> 繳交論文全文電子檔（請以光碟形式，並書明姓名、學號、論文題目、年份）乙份 <input type="checkbox"/> 登記畢業後永久通訊錄（研究所留存） <input type="checkbox"/> 畢業學分計算與相關規定審核（初審）	助教：
②總務處出納組		檢視有無欠繳款項	系所主任：
③圖書館	大學	還清借書及罰款	
	碩/博	1. 還清借書及罰款 2. 畢業論文二冊及授權書一份（正本） 3. 畢業生自行上傳論文全文至「本校學位論文系統」	
④師資培育及 職涯發展中心		1. 確認基本資料 <input type="checkbox"/> 師資生 <input type="checkbox"/> 非師資生 2. 調查畢業流向	
⑤研究發展處 *本項僅僑外生須填寫	僑外生出入境異動登錄 <input type="checkbox"/> 僑生 <input type="checkbox"/> 外籍生 護照號碼： 居留證號： 護照英文姓名： 僑居地/外國地址： 電子信箱：		博愛校區
			天母校區

※上列單位全部辦妥核章後，請持以下需繳交資料至「註冊組」換領學位證書

⑥註冊組	<input type="checkbox"/> 1. (1)研究所：繳交數位相片電子檔 (2)大學部：繳交數位相片電子檔及2吋照片1張(後面請備註系所、學號、姓名) <input type="checkbox"/> 2. 確認成績登錄 <input type="checkbox"/> 3. 數位學生證畢業註記 <input type="checkbox"/> 4. 領取學位證書 <input type="checkbox"/> 5. 畢業論文一冊（轉寄國家圖書館）
------	--

臺北市立大學 休閒運動管理學系暨碩士班

論文投稿審查篇數同意表

學生		
學號		
研究所別	<input type="checkbox"/> 碩士班一般生 <input type="checkbox"/> 碩士在職專班生	
發表類型	中文期刊全文	英文期刊全文
	<input type="checkbox"/> 第一作者-以 2 篇計 <input type="checkbox"/> 第二作者-以 1 篇計 <input type="checkbox"/> 第三作者-以 2/3 篇計 <input type="checkbox"/> 第四作者以上-以此類推	<input type="checkbox"/> 第一作者-以 4 篇計 <input type="checkbox"/> 第二作者-以 5 篇計 <input type="checkbox"/> 第三作者-以 4/3 篇計 <input type="checkbox"/> 第四作者以上-以此類推
	中文研討會	英文研討會
	<input type="checkbox"/> 第一作者上台口頭發表-以 1 篇計 <input type="checkbox"/> 第一作者 海報發表-以 1/2 篇計 <input type="checkbox"/> 其餘作者 -不計	<input type="checkbox"/> 第一作者上台口頭發表-以 1 篇計 <input type="checkbox"/> 第一作者 海報發表-以 1/2 篇計 <input type="checkbox"/> 其餘作者 -不計
刊名	出刊日期： 年 月 日	
題目		
作者		
同意點數與否	<input type="checkbox"/> 同意 <input type="checkbox"/> 修正後同意 <input type="checkbox"/> 修正後再審 <input type="checkbox"/> 不同意	
指導教授簽名	日期： 年 月 日	

學年度 休閒運動管理系碩士班(在職專班)

個人資料表

離校日期： 年 月 日

一、姓名：_____ 學號：_____

二、性別：☐男 ☐女

三、身份證字號：_____

四、生日：中華民國 _____年____月____日

五、戶籍地址：

〒□□□

市 鄉鎮 村 街 段 弄 號 樓
縣 市區 里 鄰 路 巷

照片
一
張

六、通訊地址：

☐ 同戶籍地址

〒□□□

市 鄉鎮 村 街 段 弄 號 樓
縣 市區 里 鄰 路 巷

七、聯絡方式：

◎ TEL：(O) _____ (H) _____

(Mobil) 1. _____ 2. _____

◎ E-mail：1. _____ 2. _____

八、原畢業學校（含系所）：_____

九、目前服務單位：

☐ 無

☐ 有 _____ 職稱： _____ ☐ 全職 ☐ 兼職

十、運動專長項目：_____

其他專長項目：_____

十一、其他需本所配合事項或建議事項，請條列說明如下：

(1) _____

(2) _____

(3) _____

十二、緊急聯絡人： _____ 關係： _____

電話： _____